KOZÁROVSKÉ NOVINY

OBČASNÍK OBČANOV OBCE KOZÁROVCE ročník XIV. • číslo 1 • apríl 2020

Slovo na úvod

Už pár týždňov sú na Slovensku zatvorené školy, knižnice, obchodné centrá. Nekonajú sa kultúrne a športové podujatia. Deti nechodia do školy a seniorom sa neustále pripomína, že majú zostať doma. A práve v predveľkonočnom období veriaci veľmi bolestne vnímajú zatvorené kostoly, aj keď z mnohých sa naživo vysielajú pobožnosti a v televízii umožnili divákom sledovať obrady so Svätým otcom z Vatikánu. Milióny modlitieb sú venované zastaveniu epidémie. Ešte nikdy sme sa nepripravovali na veľkonočné sviatky tak ako tento rok. Ešte nikdy sme takto radikálne nemuseli meniť svoje životné návyky. Najdôležitejšie teraz je prijímať jednotlivé opatrenia s dôverou a najmä nádejou, že pokiaľ budeme dôslední, epidémiu prekonáme.

Kozárovské noviny boli vždy v tomto období plné príspevkov a fotografií z mnohých zaujímavých podujatí. Buďme však optimisti a verme, že prídu lepšie dni a život okolo nás bude zasa pestrofarebný a živý. Napriek všetkému sme sa do najnovších Kozárovských novín snažili zaradiť čo najviac zaujímavostí, dobrého čítania a dôležitých informácií. Posúďte, či sa nám to podarilo.

Monika Nemčeková
šéfredaktorka

Nedostatok rúšok? Žiaden problém. Na Slovensku sa rozozvučali šijacie stroje a šikovné ruky dobrovoľníčok ich začali šiť. Aj obradná sieň nášho obecného úradu sa zmenila na krajčírsku dielňu a vznikalo tu jedno krásne rúško za druhým. Dnes už chránia našich seniorov, ktorým predovšetkým boli určené. Všetci, ktorí sa v pravom čase pridali a pomohli, si zaslúžia naše veľké poďakovanie.

Rozhovor so starostom obce Ing. Bystríkom Ižoldom

Napriek všetkému obec funguje ďalej

Prežívame veľmi zložité obdobie, zvykáme si na opatrenia vyhlásené vládou. Od prvého okamihu sme v obci pravidelne informovaní o dôležitých skutočnostiach, ktoré súvisia s epidémiou. Zmobilizovali sa ochotní ľudia a podali pomocnú ruku. O tom ako opatrenia zmenili náš život v obci sme sa rozprávali so starostom v našom tradičnom rozhovore na úvod novín.

V rozhovore v decembri 2019 sme spolu hovorili, že výstavbu kanalizácie v obci ovplyvňuje zákonom stanovené obstarávanie stavebných prác. Pohli sme sa odvtedy z miesta?

Ako ste naznačili, celý proces verejného obstarávania stavebných prác ovplyvňuje časovo výber zhotoviteľa. V súčasnosti sme boli nútení zrušiť verejné obstarávanie na zhotoviteľa prác pre veľa otázok k projektu. Rozhodli sme sa dopracovať a aktualizovať podklady a následne vypísať nové verejné obstarávanie. Aj napriek mimoriadnej situácii ohľadom koronavírusu, sa nám darí toto celé realizovať a k dnešnému dňu máme nové podklady spracované. Budem sa opakovať, ale proces obstarávania je komplikovaný a chceme predísť situácii nekonečného odvolávania sa stavebných firiem. Zažil som to v minulosti na veľkých stavbách veľakrát a naozaj je to potom zdĺhavý administratívny proces, kedy víťaz obstarávania môže byť potvrdený aj po niekoľkých rokoch. To si nemôžeme dovoliť.

Rovnako sa posúvali termíny investora optickej siete. Aká je situácia dnes?

Dnes už môžem konštatovať, že stavebné práce sú ukončené a v súčasnosti prebiehajú práce na aktivácii optickej siete. V týchto dňoch boli oslovení obyvatelia na hlavnej ulici, na Gruntoch, na Močiari a na ulici smerom do Nemčinian ohľadom pripojenia svojich domov. So zhotoviteľom stavebných prác sme ešte dohodnutí na spätných úpravách plôch a jarkov. Snahou obce a zhotoviteľa je, aby sa to dalo do pôvodného stavbu. Celý projekt sa nám o pár mesiacov natiahol, ale môžem konštatovať, že sme sa posunuli v poskytovaní moderných služieb. V najbližších týždňoch a mesiacoch budú mať postupne všetci obyvatelia obce možnosť sa pripojiť k optickej sieti. Chcem týmto poďakovať Vám všetkým za ohľaduplnosť počas realizácie prác a zhotoviteľovi prác za ústretovosť a ochotu.

Uvažuje obec po zavedení optickej siete v obci o zrušení káblovej televízie?

Touto otázkou sme sa zaoberali. Celé to bude jasné až po spustení a kompletnom pripojení občanov na optickú sieť. Potom budeme vedieť dať presnú odpoveď. Musíme vedieť koľko ľudí ostane pripojených na káblový rozvod a od toho sa bude odvíjať ďalší

(Pokračovanie na str.2)

Ťažké časy ľudí spájajú

Prevzala som si tento symbolický nadpis z názvu piesne od Ondreja a Eriky Kandráčových, nakoľko presne vystihuje súčasnú situáciu v našej obci. Od vyhlásenia mimoriadnej situácie v SR, kedy sme sa začali pripravovať na boj s novým nebezpečným ochorením COVID-19, som sa stretla s veľkou ochotou našich ľudí a miestnych podnikateľov, ktorí okamžite reagovali na naše potreby a boli ochotní pomôcť ihneď. Prvá vlna spolupatričnosti sa objavila pri šití rúšok pre seniorov. Skvelí ľudia nám priniesli potrebný materiál – látky, nite, gumičky a šikovné domáce krajčírky i ženy z OcÚ sa pustili do šitia. V priebehu pár dní sa nám podarilo ušiť a rozdať cca 400 rúšok občanom nad 65 rokov a invalidným dôchodcom, spolu s rukavicami a pokynmi ako sa správať v tejto neľahkej situácii. Týmto však pomoc od mnohých občanov neskončila. Stále nám mnohí z vás ponúkajú nezištnú pomoc pri zabezpečovaní nákupov potravín, či liekov pre seniorov, pri zaobstarávaní potrebných dezinfekčných prostriedkov pre našich občanov a obec. Som nesmierne šťastná, že sa občania spojili a konajú dobro v prospech nás všetkých. Chcem sa úprimne poďakovať každému z vás, ktorí ste v tejto náročnej dobe podali pomocnú ruku nielen obci, ale i svojmu susedovi alebo seniorovi, ktorí potrebujú našu pomoc.

Koronavírus porazíme vtedy, keď budeme fyzicky a psychicky silní.

Ďakujem, že ste trpezliví, zodpovední a navzájom k sebe ohľaduplní.

Spolu to zvládneme.

ĎAKUJEME:

Bajanová Gabriela, Hadobáš Patrik, Kabát Miloš, Benčať Jozef, Brieška Vladimír, Gaži Marian, Žembery Jozef, Beniaková Alžbeta, Boháčová Monika, Gregorová Viktória, Hegedüsová Zuzana, Jamrichová Anna, Kinčoková Ľubica, Kotorová Andrea, Kotorová Ľubomíra, Látečková Jana, Rosinská Milota, Huong Nguyen Thi, Kúkoľová Martina, Turnaiová Miroslava, Škulová Mária

Ivana Švoliková

Rozhovor so starostom obce Ing. Bystríkom Ižoldom

Napriek všetkému obec funguje ďalej

(Dokončenie zo str. 1)

postup. V hre je aj vypnutie celej káblovej televízie, ale aj zachovanie prevádzky. Nepredbiehajme, počkajme si na presné čísla.

Ako zasiahlo do riadenia obce šírenie nového koronavírusu? Aké opatrenia obec prijala? Sú obyvatelia súčinní?

Prvé čo chcem povedať je ĎAKUJEM. Ďakujem zamestnancom úradu a ochotným ľuďom v tejto obci, ktorí neváhali a od začiatku sa zapojili do šitia rúšok a pomohli pri rozdávaní medzi najstarších obyvateľov obce. Opatrenia, ktoré sme prijali sa aktualizujú každý deň. Krízový štáb obce je súčinný a zasadá podľa potreby. Nebudem všetky opatrenia menovať, ale základ je, že škola je zavretá do odvolania, obecný úrad komunikuje telefonicky a elektronicky, sme povinní všetci na verejnosti nosiť rúška a zrušené sú sv. omše až do odvolania. Zabezpečili sme ochranné prostriedky pre zamestnancov obce, vykonávame dezinfekciu verejných priestorov a v obmedzenom režime poskytujeme služby občanom ako doteraz (napr. vývoz žúmp). Spomalili sa nám práce vonku na údržbe majetku. Pristúpili sme v podstate na dvojzmennú prevádzku, ale napriek tomu obec funguje ďalej, bez ohľadu na koronavírus. Uvidíme ako dlho to potrvá, ale som optimista. Všetko raz skončí a my musíme ísť ďalej.

Čo sa urobilo v oblasti pomoci a ochrany najstarších občanov obce?

Ako som spomenul, obec zabezpečila pre všetkých občanov starších ako 65 rokov rúška a rukavice. Zároveň sme priložili malý leták, kde sú základné informácie ako sa správať, ale hlavne komu volať, keď treba pomôcť napr. s nákupom. Toto sa nám podarilo v prvom týždni od vyhlásenia mimoriadnej situácie.

V pláne kultúrnych, spoločenských a športových podujatí sa pristupuje k rušeniu, či posúvaniu termínov?

Aj k rušeniu, aj k posúvaniu termínov. Termín vystúpenia Cigánskych Diablov sa nám posunul na október 2020. To máme potvrdené. Budem realista, ale vatra na Veľkej skale, Deň detí, Kozárovský jarmok a Strieborná prúdnica sa asi zrušia. Nič zatiaľ nenasvedčuje tomu, že aj po ukončení mimoriadnej situácie by došlo k uvoľneniu nariadení ohľadom zhromažďovania sa. Tieto akcie nás v podstate čakajú do konca júna. Ak bude taká možnosť, snahou bude aspoň jednu akciu v obci zrealizovať. Uvidíme ako to celé dopadne.

Darí sa aj napriek mimoriadnej situácie riešiť podpísané projekty?

Áno. V týchto dňoch sme začali s prácami na vodozádržných opatreniach v intraviláne obce. Pri kostole, cintoríne, futbalovom ihrisku a v škole nám vzniknú nové plochy, ktoré budú mať za úlohu zadržiavať vodu v teréne. Na Brôdku prehĺbime a spevníme časť jarkov. Na futbalovom ihrisku opäť zainvestujeme do hracej trávnatej plochy. Využijeme dotáciu SFZ. V hre je rozšírenie hasičskej zbrojnice a realizácia WIFI pre teba v centrálnej zóne obce. Dokončili sme rekonštrukciu Espresso Café a realizujeme opravu časti strechy na DK. Takže aj napriek mimoriadnej situácii život nezastal a musíme reagovať na termíny a zmluvy.

Pripravila M. Nemčeková

Naplní sa aspoň časť?

Na januárovom zasadnutí kultúrnej komisie sa jej členom podarilo zostaviť veľmi zaujímavý plán podujatí na celý rok 2020. Prvé mesiace sa podujatia aj konali k plnej spokojnosti účastníkov. Žiaľ, po vyhlásení mimoriadnej situácie na území Slovenska sa podujatia museli zrušiť, prípadne posunúť ich termín konania. Patria medzi ne okresné športové hry JDS, jarný beh, vystúpenie Cigánski Diabli, stavanie mája, zájazd do Bojníc, vatra na Veľkej skale, uvítanie detí na OcÚ, prvé sväté prijímanie, slávnosť sv. Urbana, Deň matiek a ďalšie.

Zostáva nám len veriť, že aspoň časť podujatí z druhého polroka sa predsa len uskutoční a my všetci sa na nich stretneme.

Harmonogram separovaného zberu

3. apríl - papier
17. apríl - plasty, kov
15. máj - plasty, kov
18. jún - plasty, kov

Milí čitatelia,

sme na prahu Veľkej noci. Tento najväčší kresťanský sviatok je vzácnym darom na pozemskej púti každého človeka. Pripomíname si v ňom dejiny vykúpenia človeka po páde do hriechu, objavujeme Božiu moc a dobrotu, uvedomujeme si vlastnú cenu a čerpáme z prameňov milostí.

Slová známeho veľkonočného chválospevu, ktoré zaznievajú v úvode Veľkonočnej vigílie na Bielu sobotu, nám môžu veľmi pomôcť v maličkom zastavení sa a pouvažovaní nad významom kresťanskej Veľkej noci:

Zaplesaj, nebeský zbor anjelov,
zaplesajte, oslávení v nebi,
nech zahlaholí chválospev
na oslavu víťazného Krista.

Pre mnohých z nás sú tieto slová spojené nielen so starobylou a veľmi hlbokou a dojímavou melódiou, ale tiež s obradom svetla, ktorý je prvou časťou Veľkonočnej vigílie. Počas obradu svetla sa do chrámu ponoreného v tme prinesie veľkonočná svieca – paškál. Svetlo tejto sviece sa potom stáva akoby prameňom svetla pre mnohé sviece v rukách veriacich. Tma ustupuje svetlu, temnota uteká pred žiarou.

Veľká noc v sebe teda nesie pamiatku Kristovho zmŕtvychvstania a víťazstva nad hriechom a smrťou. Pomáha nám tiež upriamiť pozornosť na to základné v našom kresťanskom živote, aby sme neupadli do pokušenia straty perspektívy, ale aby sme mali široký rozhľad a nezabudli, že sme všetci povolaní k svätosti.

Milí čitatelia, všetkým Vám želáme a vyprosujeme požehnané a pokojné prežitie tohoročnej Veľkej noci. Nech Vzkriesený Pán Ježiš naplní Váš život radosťou a milosťou chápať, že jeho láska nás slabých neustále podporuje vo veľkom diele umenia správne žiť.

M. Hlavová

Spoločenská rubrika
(január –marec 2020)

Narodili sa

Richard Ciriak,
syn Petry a Marcela

Ema Tóthová,
dcéra Ľudmily a Františka

Markus Gaži,
syn Gabriely a Mariana

Povedali si áno

Dávid Macák a Simona Pustaiová

Pavol Švec a Jana Marečeková

Ľubomír Benčať a Ľudmila Ondrejková

Ing. Juraj Švolík a Mgr. Veronika Ihradská

Opustili nás

Irena Kúkoľová,
vo veku 79 rokov

Anton Švolik,
vo veku 76 rokov

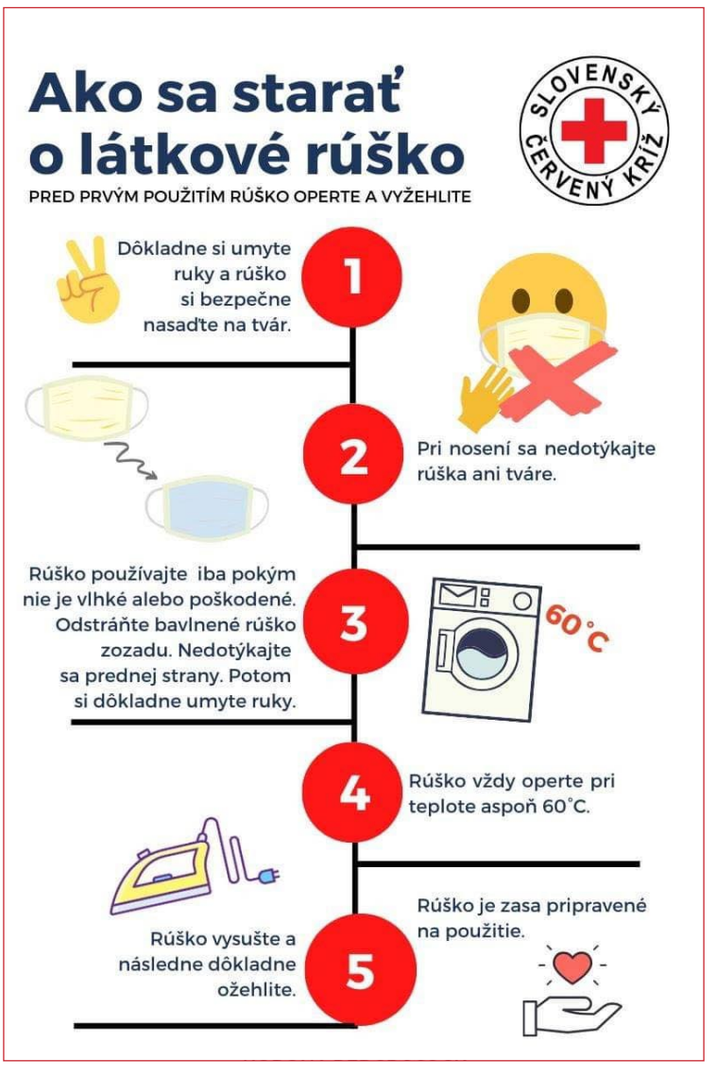

Spomienka na Valenta Benčata

8. január 2019 bol pre mnohých Kozárovčanov smutný deň. Po ťažkej chorobe nás v Bratislave opustil náš vzácny rodák, priateľ a dobrý človek PhDr. Valent Benčat. Spoločne sme sa s ním rozlúčili na cintoríne v Lamači a sľúbili si, že na neho nezabudneme a zachováme si jeho pamiatku v našich srdciach.

Rok sa zišiel s rokom a my, jeho verní kamaráti, sme sa po roku znova stretli pri jeho hrobe v Lamači. Spoločnou modlitbou a tichým rozjímaním pri slovách prof. ThDr. Jozefa Krajčiho, PhD. sme si pripomenuli jeho cestu životom, jeho vrúcny vzťah ku Kozárovciam a k priateľom. V zastúpení pána starostu Ing. Bystríka Ižolda sme na jeho hrob položili kvety s kozárovskou vlajkou, aby tu v Lamači odpočíval ako náš čestný občan. Prijali sme úprimné poďakovanie jeho manželky Danky, ktorá zaželala Kozárovčanom aj v novom roku všetko len to najlepšie a vyjadrila veľkú vďaku za milovaného otca a manžela.

Odpočívaj v pokoji náš verný priateľ, nech Ti je slovenská zem ľahká.

Tvoji rodáci a priatelia z Kozároviec

Operačný program Efektívna verejná správa | Európska únia Európsky sociálny fond | MINISTERSTVO VNÚTRA SLOVENSKEJ REPUBLIKY | PREVENCIA KRIMINALITY

SENIORI, SME TU PRE VÁS!

Povedzme STOP podvodníkom

Súčasný krízový stav v súvislosti s vírusom COVID-19 núti najmä staršiu generáciu zostať čo najviac doma, za zatvorenými dverami. Túto situáciu vo svoj prospech môžu zneužiť podvodníci, ktorých konanie Vás (nielen počas tejto doby) môže pripraviť o značnú časť majetku alebo celoživotných úspor.

Odporúčame Vám preto riadiť sa nasledujúcimi radami:

✓ **ak Vám niekto zazvoní/zaklope,** pozrite sa cez pozorovací priestor alebo z okna. Ak sa za dverami nachádza neznáma osoba, pred otvorením sa spýtajte, v akej veci prichádza.

✓ **ak Vás niekto osloví** s tým, že Vám zmeria tlak/teplotu a vykoná test na vírus, buďte obozretní. Môže ísť o podvodníka, ktorý si za falošný test vypýta finančnú hotovosť.

✓ **ak Vám niekto ponúkne** nákup potravín alebo inú pomoc, ktorá vyžaduje odovzdanie Vašich financií/platobnej karty, overte si, či ide o aktivitu mesta/obce, v ktorom žijete.

✓ **ak Vám niekto ponúkne** podomový predaj rúšok/dezinfekcie a pod., nepristupujte na kúpu. Môže ísť o podvod s predraženou cenou a falošnými/nekvalitnými prípravkami.

✓ **ak Vás neznáma osoba presviedča**, aby ste podpísali „výhodnú" zmluvu, ktorej nerozumiete alebo neviete, o čo v nej ide, s najväčšou pravdepodobnosťou ide o podvod.

✓ **ak dostanete e-mail,** v ktorom je uvedené, že môžete veľmi výhodne zhodnotiť svoje peniaze, vziať si úver s nízkym úrokom, zmeniť banku a pod., overte si túto informáciu.

✓ **buďte opatrní pri on-line objednávkach**, najmä ak ide o v súčasnosti žiadaný tovar (rúška, dezinfekciu atď.). Ak si nie ste istí, požiadajte o názor osôb, ktorým dôverujete.

Ak budete svedkami takéhoto alebo podobného konania, neváhajte tieto skutočnosti oznámiť polícii na čísle **158**. Ak ste sa stali obeťou trestného činu alebo máte pocit, že by ste sa ňou mohli stať, kontaktujte Informačnú kanceláriu pre obete vo Vašom krajskom meste telefonicky alebo on-line poradňou na **www.prevenciakriminality.sk** v pravom spodnom rohu. Na tejto internetovej stránke nájdete aj ďalšie užitočné informácie.

Pondelok - piatok 8:00 - 15:00 hod.

Banská Bystrica 0961/605 790	**Nitra** 037/65 49 324	**Prešov** 051/70 82 458
Bratislava 0961/046 014	**Trenčín** 032/74 11 250	**Košice** 055/60 01 445
Trnava 033/55 64 709	**Žilina** 041/51 17 425	

Upozorňujeme, že tento leták má vyslovene náučný charakter a nikto, kto Vám ho poskytne, od Vás nebude žiadať financie, osobné informácie či údaje.

Národný projekt „Zlepšenie prístupu obetí trestných činov k službám a vytvorenie kontaktných bodov pre obete" je realizovaný odborom prevencie kriminality kancelárie ministra vnútra Slovenskej republiky. Projekt je podporený z Európskeho sociálneho fondu.

DH Kozárenka bola pozvaná aj tento rok do fašiangového sprievodu v Nitre. Na čele fašiangového sprievodu šla bubenícka show Campana Batucada a sprievod uzatvárala dychová hudba Kozárenka.

Fašiangové Kozárovce

Po niekoľkoročnej odmlke sa kozárovské fašiangy vrátili do ulíc obce. V sobotu 22. februára sa stretli pri kostole členovia folklórnej skupiny PRASLICA, ktorá nedávno výrazne omladila svoje rady. Do sprievodu sa pridali aj občania a nechýbal ani koč ťahaný koňmi. Fašiangový sprievod prešiel ulicami obce a pri nejednom dome tanečníci vytancovali domácich, čo im na priedomie priniesli občerstvenie. V tom čase priestor domu kultúry patril deťom, ktoré sa zišli na maškarnom plese. Venoval sa im šašo Roman. Po príchode fašiangového sprievodu do sály taktovku prevzali Prasličiari. Zaspievali, zatancovali a medzi nich sa do kola zapletali účastníci sprievodu i deti v maskách. Scénou pochovávania basy Prasličiari ukončili fašiangový čas. V Kozárovciach sa aj tento rok pochovávala basa dvakrát. Okrem Prasličiarov ju pred očami seniorov z radov JDS v motoreste STOP pochovali členovia mužskej spevácke skupiny MATIČIAR v utorok v podvečer Popolcovej stredy. Aj tu však bolo najskôr veselo a jedna pekná pesnička striedala druhú.

M. Nemčeková,
foto I. Švoliková, M. Kopál

Miroslava Betinová:
Slovensko si zaslúži obdiv a úctu sveta

Naši rodáci. Narodili sa v Kozárovciach, tu vyrástli a po ukončení základnej školy, začali pomaly otvárať dvere do sveta. Mnohí z nich sa po štúdiách usadili ďaleko od rodiska, ale puto zostáva. Ešte sa vracajú k najbližším, k priateľom a oživujú si spomienky. V tejto rubrike oslovujeme niektorého z nich, aby sme zmapovali jeho kroky po odchode z Kozároviec a krátko si ho pripomenuli. Tentoraz sme oslovili Miroslavu Betinovú, ktorá už 18 rokov žije v Londýne. Viac nám prezradila v našom rozhovore.

Kadiaľ viedla tvoja životná cesta, keď si opustila školské lavice v kozárovskej škole?

Pokračovala som v štúdiu na bilingválnom gymnáziu v Nitre. Ešte počas strednej školy som šla na študijný pobyt do Londýna. Na Slovensko som sa vrátila ukončiť štúdium bilingválne sekcií španielskeho gymnázia v Nitre. Potom som sa opäť vrátila do Londýna, kde som vyštudovala vysokú školu, mala som odbor biznis štúdia a marketing. Pôsobím v sektore technológie pre finančne služby a mobilné bankovníctvo ako riaditeľka predaja pre Veľkú Británii, Európu a Blízky Východ. Sídlo firmy je v Londýne aj v Bruseli,ale služobne cestujem takmer týždenne po Európe, často využívam služby medzinárodného voskového spojenia Eurostar a tak vidím aj časti krajín, kam by som bežne nezavítala.

V cieli Železného muža v Klagenfurte

Čomu sa venuješ popri svojej práci?

Už niekoľko rokov som členkou miestneho triatlonového klubu Kinfisher Triathletes, ktorý je vedený a závisí absolútne od dobrovoľníkov. Ja osobne som bola členkou klubovej komisie 7 rokov a tým som dopomáhala k tomu, aby klub existoval aj pre ďalšie generácie športových nadšencov. V klube som si našla i mnoho osobných priateľov, ako skupinka často cestujeme na športové podujatia okolo Európy, či už si zabehnúť maratón v Košiciach, absolvovať Železného muža v Rakúsku alebo sa len tak vyberieme povzbudzovať Petra Sagana do Paríža na záverečnú etapu Tour de France. Mám nesmiernu radosť z toho, ako dal Sagan naše Slovensko na mapu sveta. Raz som bola v pohorí Andy v krajine Čile a v horskom stredisku som tam stretla fanúšika Petra Sagana. Keď sa vyberiem na nedeľnú cyklistiku po okolí a mám na sebe dres so slovenskou trikolórou občas prechádzajúci cyklista nahlas zakričí : SAGAN! Robí mi to veľkú radosť.

Ako si sa dostala k tomuto športu?

Ešte v roku 2009 som si v odletovej hale letiska Schwechat všimla niekoľkopočetnú skupinu vyšportovaných ľudí oblečených v rovnakých tričkách, stojacu pri veľkých čiernych škatuliach zvláštneho tvaru. Na moju otázku, čo v nich je, odpovedali: bicykle. Boli to Železní muži. Tento vytrvalostný šport ma zaujal -3,8km plávania v jazere, 180 km na bicykli, 42km a195m dlhý beh To bola pre mňa výzva. Spolu so sestrou sme vyrastali v rodine, kde sa rodičia venovali športu a viedli od malička k nemu aj nás. Začala som tvrdo trénovať v spomínanom klube. Počas prvého roku som absolvovala niekoľko kratších triatlonových pretekov.Prvá dlhšia skúška nastala v Košiciach, kde som 4. októbra 2012 dobehla svoj prvý polovičný maratón. Tu som sa mohla podeliť o radosť aj s mojimi rodičmi, sestrou Martinkou a jej rodinou. Do Košíc som sa vrátila o 3 roky neskôr, kedy som zabehla už plnú dĺžku trate 42,2 km. Vytúžený titul Železný muž som získala 30. júna 2013 v rakúskom meste Klagenfurt.

Zo štartu 1/2 Železného muža na Malorke s priateľmi z triatlonového klubu Kingfisher - M. Betinová štvrtá zľava.

Ako zasiahla do tvojho života epidémia COVID-19?

Veľká Británia konečne dohâňa Slovensko a zvyšok Európy ohľadne opatrení. Od 20. marca sú zatvorené školy, reštaurácie, fitnes centrá... Ľudia si ešte stále zvykajú na myšlienky spoločenského odstupu a čo to vlastne znamená. Naďalej však vidno skupinky ľudí, do 20.marca ľudia ešte stále používali metro a kancelárske priestory. Najväčším šokom sú aj niekoľko sto metrov dlhé rady pred supermarketmi. Ľudia panikária, vykupujú toaletný papier, cestoviny a konzervy. Hovorilo sa, že Londýn nikdy nespí a zrazu v ňom nastalo ticho.

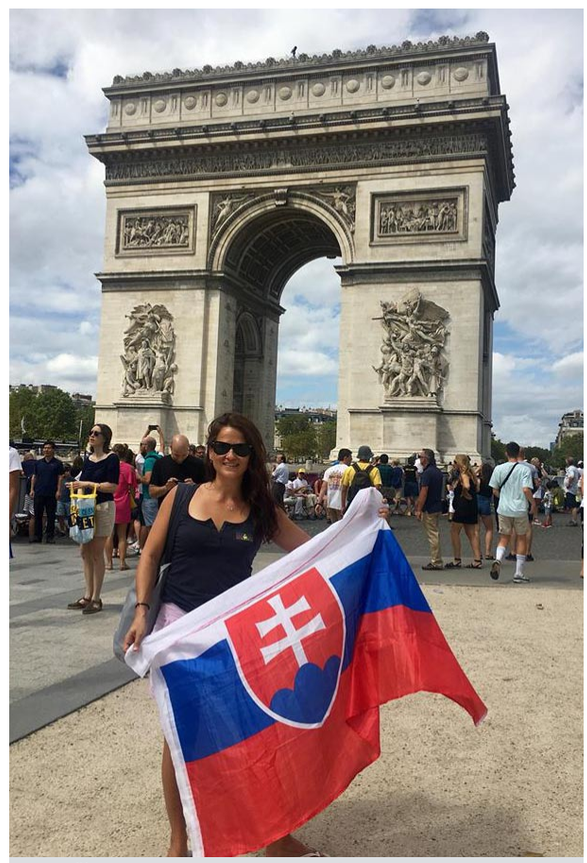
Z Paríža na Tour De France, podpora Petrovi Saganovi

Ešte pred niekoľkými týždňami som mala pracovný týždeň, ktorý spočíval z nasledovného programu : pondelok práca z kancelárie v Londýne, v utorok práca z kancelárie u klienta v Manchesteri. Odtiaľ let do Helsínk, streda strávená s klientom v metropole Fínska. Trajekt do Talinu v Estónsku na ďalšie stretnutie, ktoré vyplnilo môj štvrtok. Večerný let do Londýna. V piatok práca z domu. Ako vyzerá môj život teraz? Už tretí týždeň pracujem z domu. Mám veľké šťastie a privilégium, že môžem vykonávať svoju prácu z domu. Ale musím sa pri-

znať, neviem si to predstaviť dlhodobo. Cestovanie je mojou veľkou záľubou a vážim si, že mám prácu, čo mi umožňuje spájať príjemné s užitočným.

Ako vnímaš situáciu na Slovensku, vzhľadom na kontakty s rodinou a priateľmi?

Slovensko si zaslúži obdiv a úctu sveta za to, ako pristúpilo k vírusu, aké opatrenia zaujalo ešte skôr ako iné krajiny Európy vrátane Veľkej Británie. Za solidaritu, akú ľudia prejavili voči jeden druhému. Za podporu a verejné vyznanie vďaky lekárom a sestričkám. Kozárovce sú príkladom toho, že duch jednoty a komunity sa ešte nevytratil. Ďakujem všetkým dobrovoľníkom, ktorí šili rúška pre občanov obce a uprednostnili dôchodcov. Veľká vďaka tým obetavým rukám, čo ušili dve rúška pre mojich rodičov, len tak, lebo pomáhať si treba.

Ako udržuješ kontakty s domovom. Čo by si odkázala priateľom?

S rodinou som v kontakte denne, máme rodinnú skupinu na whatappe aj so sestrou a synovcom sa denne navzájom obveseľujeme humornými fotkami, vtipmi a zároveň sa informujeme o stave doma. Sledujem aj slovenské média. Je dôležité si uvedomiť, že nikto od nás nežiada, aby sme išli bojovať do vojny. Jediné, čo sa od nás vyžaduje je, aby sme sedeli doma na gauči. Verím, že to zvládneme.

Pripravila Monika Nemčeková
Foto: archív M.B.

Z cieľa prvého pol maratónu v Košiciach. M. Betinová so sestrou, rodičmi a synovcom.

Štefan Hudec:
Obmedzujte príval negatívnych správ

V Kozárovských novinách z júla 2019 sme priniesli rozhovor s našim rodákom novinárom a vysokoškolským pedgógom Štefanom Hudecom, ktorého sme vypátrali na juhu Mexico City v Mexicu, kde žil už sedem rokov. Ozvali sme sa mu aj teraz takmer po roku, lebo nás zaujímalo ako žijú naši v zahraničí v čase, kedy celý svet zápasí s pandémiou. Na naše prekvapenie sa nám ozval z amerického štátu Michigan, kde je z celou rodinou na akademickom pobyte. Prinášame rozhovor s ním na aktuálnu tému.

Čo sa deje vo vašom okolí v súvislosti s pandémiou, aké opatrenia tam boli prijaté a ako reagujú ľudia?

Situácia v americkom štáte Michigan, kde žijeme, sa zo dňa na deň zhoršuje. Dnes, 2.apríla, máme už viac ako 10 tisíc prípadov pozitívnych a 417 mŕtvych. Zlá je najmä situácia v meste Detroit. Covid-19 nás zaskočil a opatrenie prišli veľmi rýchlo. Zo dňa na deň zavreli Michiganskú univerzitu, kde sme na akademickom pobyte. O pár dní aj školu a škôlku, kam chodia naše deti, zrušili nám termín u zubára atď. Prvé dni ešte fungovali reštaurácie a parky boli plné mladých ľudí, ale aj to sa rýchlo zmenilo. Dnes je mesto Ann Arbor vyľudnené, nákupy si objednávame len cez internet, pracujeme z domu a sem-tam prehodíme cez plot slovo so susedmi.

Príjemné chvíle pri rieke Huron

Ako to zmenilo život v tvojej rodine a práci?

Začiatok sociálnej izolácie bol ťažký, môj malý syn mal mať v polovici marca narodeninovú oslavu. Pozval pár kamarátov, fiestu sme však museli zrušiť. Ani vyučovanie doma nie je vždy zábava. Deti dostávajú mejlom veľa úloh a kontakt cez počítač nenahradí priamy kontakt s učiteľom a spolužiakmi. Pomáha nám, že máme veľký dvor, kde s deťmi hráme futbal a záhradu, kde začíname pestovať zeleninu. Výhodou je, že Ann Arbor je malé mestečko. Štvrť, kde bývame sa podobá na Kozárovce, iba rodinné domy, veľa stromov, ticho. Sme radi, že blízko máme aj les a rieku Huron, kam často vybehneme. Ja sa každý deň vyberiem sám aspoň na hodinovú prechádzku, samozrejme dodržiavajúc najmenej dvojmetrový rozstup, ak niekoho na ulici stretnem.

Dnes sme už 20. deň v izolácii. A musím sa priznať, že pomaly prestávam rozlišovať dni v týždni. Je dnes streda, alebo už piatok? Dni sa mi zlievajú a dnes sme aj flegmaticky prijali správu od guvernérky štátu Michigan, že deti sa do školy už tento rok nevrátia.

Ako vnímaš situáciu na Slovensku, vzhľadom na kontakty s rodinou a priateľmi?

Myslím, že Slovensko zvláda situáciu veľmi dobre, ľudia sa mi zdajú oveľa disciplinovanejší ako Američania. Zaujímavé je, že na rozdiel od Slovenska tu nikto rúška nenosí. A myslím, že ani naši politickí predstavitelia vírus nezľahčovali tak ako Donald Trump. S mamou, sestrou a priateľmi si voláme cez internet. Mojim deťom sa páči, keď im babka spieva slovenské ľudové pesničky.

Mal si v pláne prísť tento rok domov? Ako udržuješ kontakty s domovom a čo by si odkázal priateľom?

Toto leto sme plánovali prísť všetci do Kozároviec, stále veríme, že ak sa situácia zlepší, v júli alebo v auguste budeme môcť prísť.

Čo by som odkázal priateľom? Dávajte si na seba pozor, užite si čas s blízkymi, obmedzujte príval negatívnych správ a nezabúdajte, že treba športovať. V zdravom tele je predsa zdravý duch a oboje nám pomôže tento hrozný vírus poraziť.

Pripravila M. Nemčeková
Foto: archív Š.H.

Slávnostná imatrikulácia prvákov

Už tradične každý rok slávnostne prijímame našich malých prváčikov do cechu školského. Tento rok sa tak stalo 27. februára. Týmto slávnostným aktom sa prváci oficiálne zaradili medzi žiakov našej základnej školy. Nemali to však jednoduché. Najskôr ich čakalo 5 stanovíšť, kde žiaci deviateho ročníka preverili ich vedomosti z toho, čo sa doposiaľ naučili z matematiky, čítania, písania, prvouky, samostatnosti pri obliekaní a vyzliekaní a vyskúšali aj ich obratnosť. Za splnené úlohy im do žiackych knižiek udelili pečiatky. Tú po ukončení ukázali pánovi riaditeľovi. No a to najdôležitejšie prišlo následne potom, keď museli zložiť sľub prváka, ktorý je doslova a do písmena zaväzujúci...

Pri jeho odriekaní sa prváčikom nemohli zamotať jazýčky, inak by bol sľub neplatný a pán riaditeľ by ich nemohol spokojne pasovať a prijať do cechu školského.

„SĽUB PRVÁČIKOV“
JA PRVÁK SĽUBUJEM VÁM,
ŽE NA HODINÁCH POZOR DÁM,
PRIPRAVÍM SA RIADNE,
DESIATU ZJEM KAŽDOPÁDNE.
PÍSMENKÁ A ČÍSLA
ÚHĽADNE NAPÍŠEM PEROM,
A NAKLONÍM ICH VŽDY
SPRÁVNYM SMEROM.
PRAVIDLÁ SLUŠNÉHO
SPRÁVANIA DODRŽÍM RÁD,
AK CHCEM BYŤ
S TRIEDOU KAMARÁT.
USILOVAŤ SA BUDEM
ZVLÁDNUŤ TO SÁM,
TAK NA SVOJU PRVÁCKU
ČESŤ PRISAHÁM!

Tento sľub potvrdili odtlačkom svojho prsta.

Slávnostne imatrikulovaných bolo spolu 19 žiakov z 1. A 15 žiakov a z 1.B 4 žiaci.

Odmenou pre všetkých imatrikulovaných prvákov bola kniha Prvák z najmenšej lavice a ešte k tomu sladká odmena.

FUNTRONIC – technická novinka v našej škole

Čo je Funtronic?

Interaktívna podlaha Funtronic je kompaktný integrovaný systém, ktorý obsahuje projektor, počítač a snímač pohybu. Zariadenie je možné použiť v akejkoľvek miestnosti s premietaním na podlahu alebo na stôl.

Po predstavení tejto novej metódy výučby sa škola rozhodla zakúpiť tento integrovaný systém pre deti zo sociálne znevýhodneného prostredia. Cieľom bolo zapojiť hlavne túto skupinu žiakov a tým zvýšiť ich motiváciu k učeniu a nepriamou formou aj k pohybu.

V škole sa toto zariadenie používa pri vyučovaní všetkých žiakov I. stupňa ZŠ, v mimoškolských aktivitách v ŠKD , či rehabilitácií detí so špecifickými potrebami všetkých vekových kategórií. Okrem toho, že uľahčuje prácu učiteľom, hlavne motivuje žiakov aktívne sa zapájať do vyučovania a napomáha rozvíjať ich logické myslenie, postreh, pohyblivosť, trpezlivosť a vnímanie.

Mimo vzdelávacieho procesu v ŠKD je Funtornic vhodným nástrojom trávenie času spojené s pohybom a zároveň osvojovaním si vedomostí zážitkovou formou. Je to patentovaný produkt s viacerými vzdelávacími okruhmi, vyrábaný v Európe a spĺňa tie najprísnejšie kritériá na kvalitu.

Viac informácií na http://funtronic.unikor.sk/

Ako prvé si Funtronic v našej škole počas štyroch vyučovacích hodín vyskúšali žiačky špeciálnej triedy 5.B, 7.B, 8.B.

Prezentácia Spojenej školy

Do špeciálnej triedy, ktorú navštevujú naši najstarší žiaci, prišla návšteva zo Spojenej školy v Novej Bani, ktorá im popri rôznych tvorivých dielňach predstavila svoju školu a priblížila im možnosti ďalšieho štúdia práve na tejto škole.

Krajské kolo vo florbale

Naši žiaci sa 22. januára zúčastnili Krajského kola vo florbale, ktoré sa konalo v športovej hale SPU Nitra. Turnaja sa zúčastnilo 7 družstiev, čiže za každý okres jedna škola. Hralo sa v dvoch skupinách: prvý v skupine hral o 1. a 2. miesto, druhý o 3. a 4. miesto.

Naše výsledky v skupine: Komárno - Kozárovce 1 : 5, Zlaté Moravce - Kozárovce 1 : 3, Hájske : Kozárovce 1 : 1

Vyhrali sme skupinu a vo finále sme sa stretli so ZŠ Nitra, ktorej sme podľahli

5 : 1, takže sme obsadili krásne 2. miesto na MAJSTROVSTVÁCH NITRIANSKEHO KRAJA.

Reprezentovali nás žiaci z 9. ročníka - Demian Gabriel, Janovický Damián, Červenák Dávid, Krištof Timotej, z 8. ročníka Kotora Samuel, Fabian Tomáš, Lackovič Oliver, Havran Lukáš a zo 7. ročníka Gregor Jerguš a Solčánsky Šimon.

Všetkým ďakujeme za reprezentáciu školy.

Beseda o šikane

Žiaci 9. ročníka sa zúčastnili besedy zameranej na šikanovanie, kyberšikanovanie a trestnoprávnu zodpovednosť. Prišiel medzi nich príslušník Policajného zboru kpt. Ing. Peter Polák z Okresného riaditeľstva v Leviciach a príťažlivou formou a zrozumiteľne im porozprával o veciach súvisiacich so spomínanou problematikou..

Mgr. Andrea Mikešová, koordinátor dopravnej výchovy

Rozprávky sú pre všetky deti

V spolupráci s Regionálnym osvetovým strediskom sa 12. februára uskutočnil na našej základnej škole zaujímavý projekt pod názvom Rozprávky sú pre všetky deti. Bola to pilotná aktivita zameraná na integráciu rómskej kultúry a už ako samotný názov napovedá dialo sa to pomocou rómskej rozprávky.

Čarovný svet rozprávok sprevádza ľudí od útleho veku až po dospelosť. V rozprávke deti mohli nájsť všetky morálne a etické vlastnosti človeka. Hlavným cieľom bolo deti učiť k rozpoznaniu dobra a zla, k trpezlivosti, sprevodlivosti, vytrvalosti, dobroprajnosti, láske, múdrosti, odvahe, pracovitosti a ďalších potrebných kladných vlastností. Takéto rozprávky existujú v každom etniku. Tie rómske sa nazývajú ,,romane paramisa“

Deťom z prvého stupňa bola prečítaná rómska rozprávka Čierna ruža a to metódou ,,stop čítania“ . Deti sa pokúšali počas čítania vymýšľať rôzne pokračovania rozprávky a spoločne zostavovali obrázkovú osnovu. Druhá časť aktivity bola zameraná na výtvarné aktivity a deti v rôznych blokoch vytvárali na tému rozprávky pexeso, leporelo, divadelné bábky, plagáty.

Deti boli počas aktivity mimoriadne aktívne a projekt sa stretol u detí s nadšením. Podujatie dokonca zaujalo aj redaktorku televízie RTVS, ktorá prišla spraviť príspevok do večerných správ.

Projekt bude ďalej pokračovať a pripravujú sa aktivity zamerané na rómsku kultúru a to napríklad tradičná rómska kuchyňa, rómske remeslá, rómsky jazyk a pod.

Mgr. Erika Némethová

Detská policajná akadémia

Žiaci 5. a 6. ročníka našej školy sa 25. februára zúčastnili druhého stretnutia Projektu: Detská policajná akadémia. Stretnutie bolo zamerané na Bezpečnosť na internete- Bezpečne na sieti, Svet internetu a zákon, Počítač a závislosti. V rámci stretnutia prišla medzi nás mjr. Mgr. E. Čakajdová z Krajského riaditeľstva Policajného zboru v Nitre, ktorá celé podujatie so školákmi viedla.

NEČAKANÝ HOSŤ

Prišiel len tak znenazdajky. Svoju návštevu však neohlásil vopred, ako to býva zvykom. Jednoducho sa zjavil. Chvíľu nakúkal spoza plota, no potom veľmi rýchlo nabral odvahu. A nedal nám vôbec šancu sa na jeho príchod pripraviť.

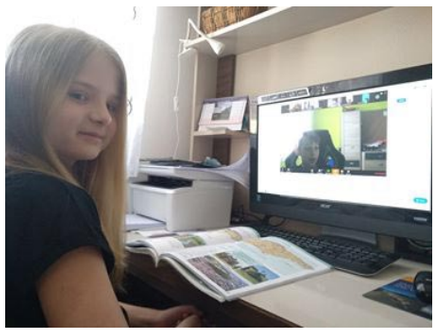

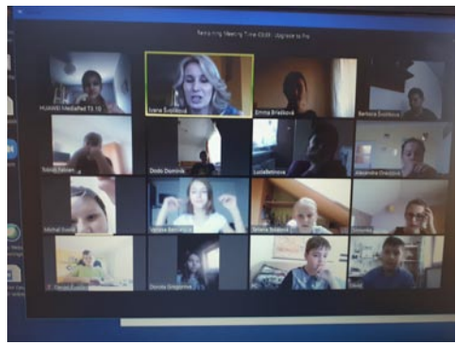

Možno aj vy poznáte situáciu, keď sa Vám vo dverách zjaví nečakaný hosť. Zo slušnosti ho usadíte a potom trochu chaoticky beháte po byte a zháňate aspoň niečo, čím by ste hosťa ponúkli. Po chvíli sa k nemu usadíte a snažíte sa nadviazať nejaký neformálny rozhovor. Čoskoro už sedíte pohodlnejšie a dokážete sa naplno venovať návšteve, aj keď nečakanej.

Niečo podobné sme zažili aj my, učitelia, pre pár týždňami. Prerušenie vyučovania prišlo trochu nečakane, ale museli sme ho prijať ako fakt. Možno sme aj my pôsobili trochu chaoticky a snažili sa popasovať s nastolenou situáciou vyučovania na diaľku. Prvé dni sme sa snažili nájsť systém svojej práce a tým zároveň vniesť poriadok aj do práce žiakov, pre ktorých je domáce prostredie úplne odlišné ako to školské. Učiť sa doma nie je také jednoduché, ako by sa mohlo na prvý pohľad zdať.

V súčasnosti sa snažíme vo vyučovaní využívať moderné technológie dnešnej doby. Aj vďaka veľkej pomoci a podpore rodičov sa už vo viacerých triedach realizuje online vyučovanie. Určite nemôže plnohodnotne nahradiť klasické vyučovanie, ale aj vďaka nemu majú žiaci možnosť akoby sa vrátiť medzi spolužiakov, do možno virtuálnej lavice a viesť s nimi a učiteľom plnohodnotný dialóg. Neverili by ste, ako na takéto vyučovanie žiaci čakajú! Je to pre nich niečo nové, zaujímavé a podnetné. Aj pre učiteľa je takáto možnosť vítaným prínosom. Komunikácia s deťmi, hoci nie úplne priama, je alfou a omegou. Prostredníctvom nej budujú svoj vzťah a odovzdávajú si nielen vedomosti, ale aj tak potrebné skúsenosti a zručnosti.

Túto situáciu naozaj nikto nečakal. No je tu a musíme, chceme sa s ňou popasovať najlepšie, ako vieme. Tak, aby boli spokojní všetci – rodičia, učitelia, ale najmä deti. Pre tie sú tieto dni náročné z mnohých dôvodov. My ako škola robíme všetko, čo je v našich silách, aby naši žiaci, naše deti, napredovali. Aby pre nich učenie v týchto sťažených podmienkach nebolo za trest. Aby boli motivovaní, spokojní a pripravení čo najviac.

Kreatívni pedagógovia
ZŠ Kozárovce

Divadielko Danka a Janka

Žiaci materskej školy a 1. až 3. ročníka mali 3. marca 2020 obohatené vyučovanie o činoherné divadelné predstavenie Danka a Janka.

Divadelné predstavenie podľa literárnej predlohy Márie Ďuríčkovej deťom sprostredkovalo Divadlo na predmestí zo Spišskej Novej Vsi. Takto deti mohli „naživo“ stretnúť hrdinky známej detskej knihy a inou formou prežiť s nimi ich príbehy. Predstavenie bolo plné krásnych a veselých piesní, ktoré si deti spolu s dvojčencami Jankou a Dankou zaspievali, ba aj zatancovali. Veríme, že pre tých, ktorí túto známu knihu ešte nečítali, bude správnou motiváciou, aby po nej siahli.

Usmernenie na hodnotenie žiakov základných škôl v čase mimoriadnej situácie, spôsobenej prerušením vyučovania v školách v školskom roku 2019/2020

Základné princípy hodnotenia žiakov v čase prerušeného vyučovania v školách:

- zabezpečiť spravodlivosť pri hodnotení každého žiaka rešpektovaním individuálnych podmienok na domácu prípravu a dištančné vzdelávanie,
- sústrediť pozornosť na poskytovanie slovnej spätnej väzby,
- akceptovať jedinečnosť podmienok žiakov na vzdelávanie.

Zásady hodnotenia

1. Priebežné hodnotenie sa počas prerušeného vyučovania v školách nerealizuje formou klasifikácie. Priebežné hodnotenie má mať charakter konštruktívnej spätnej väzby poskytovanej žiakom počas učenia sa. Má mať motivačný charakter, pomenovať žiakom chyby, ktoré robia a navrhnúť postup pri ich odstraňovaní. Priebežné hodnotenie má mať značne individualizovaný charakter, zohľadňovať vekové a individuálne osobitosti žiaka a prihliadať na jeho momentálnu psychickú i fyzickú disponovanosť.

2. Pri priebežnom aj záverečnom hodnotení sa prihliada predovšetkým na osobitosti, možnosti a individuálne podmienky na domácu prípravu počas prerušeného vyučovania v školách.
3. Riaditeľ školy oznámi neklasifikovanie tých predmetov, ktoré pôvodne boli klasifikované, avšak podmienky v čase prerušeného vyučovania neumožňujú naplniť ciele predmetu kvalitnou/plnohodnotnou realizáciou (napr. výchovy).
4. Vo všetkých ročníkoch základnej školy sa v čase mimoriadnej situácie môže realizovať záverečné hodnotenie aj formou slovného hodnotenia.
5. V rámci záverečného hodnotenia je možné využiť kombinované hodnotenie (klasifikáciu a slovné hodnotenie) buď v rámci rôznych vyučovacích predmetov alebo aj v rámci toho istého predmetu.
6. V prvom ročníku sa v čase mimoriadnej situácie priebežné aj záverečné hodnotenie realizuje formou slovného hodnotenia.
7. Pri priebežnom aj záverečnom hodnotení sa odporúča zohľadniť aj sebahodnotenie žiaka.
8. O spôsobe hodnotenia jednotlivých vyučovacích predmetov rozhodne v čase mimoriadnej situácie riaditeľ školy po prerokovaní s pedagogickou radou elektronicky (napr. per rollam), v súlade s vyššie uvedenými bodmi.

Získavanie podkladov na hodnotenie

Podklady na hodnotenie výchovno-vzdelávacích výsledkov žiakov získava učiteľ v čase prerušeného vyučovania v školách najmä z portfólií žiackych prác a rozhovormi so žiakmi, príp. konzultáciou s rodičmi. Podkladmi môžu byť projekty, riešenia komplexných úloh, samostatné praktické práce spracované žiakmi počas domácej prípravy s prihliadnutím na individuálne podmienky každého žiaka.

Viac informácií nájdete na webe – ucimenadialku.sk

18. Rodičovský ples

Rodičia, pedagógovia i hostia sa 8. februára výborne zabávali na 18. rodičovskom plese, ktorý pripravila Rada RZ v spolupráci so ZŠ a MŠ. Ples otvoril prího¬vorom riaditeľ ZŠ s MŠ Mgr. Richard Demian a predsedníčka Rady RZ Ing. Beáta Hlavová. Do tanca hrala skupina ERB. Výbornú večeru pripravili pani ku-chárky zo ŠJ Kozárovce. Sponzori z Kozároviec i z regiónu prispeli hodnotnými cenami do tomboly. Hudba, tanec a výborná nálada nás sprevádzala do skorých ranných hodín.

Školský psychológ

V aktuálnej situácií mám ako školský psychológ ZŠ v Kozárovciach zriadenú online linku denne v časoch:

Pondelok 10:00 – 13:00
Utorok 10:00 – 13:00
Streda 10:00 – 13:00

Pre potrebu riešenia osobnej krízy, osobnej nepohody, problémoch spôsobených vládnymi opatreniami týkajúcich sa vášho prežívania v karanténe, či spolunažívania s členmi rodiny spojeného s problematickými vzorcami správania a podobne, ma prosím neváhajte kontaktovať emailom na adresu:

ucnikova@zskozarovce.sk

alebo kolegov z Výskumného ústavu detskej patológie a patopsychológie na adresu:

koronavirus@vudpap.sk (nonstop), či na telefónnu Zelenú linku: 0800-864833 (9:00-14:30)

Mgr. Martina Učníková, DiS.
školský psychológ

Základná škola s materskou školou v Kozárovciach pozýva všetkých rodičov a zákonných zástupcov budúcich prvákov a prváčok na

Zápis

do 1. ročníka

do 22. apríla 2020 elektronicky na webovej stránke školy

Ak nemáte možnosť zapísať Vaše dieťa elektronicky, môže ho rodič zapísať dňa **23. apríla 2020** (vo štvrtok) v čase 14:00 – 18:00 hod. bez prítomnosti dieťaťa v budove školy.
Vtedy si nezabudnite priniesť rodný list dieťaťa a občiansky preukaz rodiča.
Vstup do budovy školy iba s rúškom, rukavicami a priniesť si vlastné pero.

Kontrola rodných listov detí a občianskych preukazov rodičov, ktorí využijú elektronický zápis bude prebiehať na začiatku septembra.
Príspevok 15 € na školské potreby (prac. zošity a pod.) bude uhrádzaný v septembri.

Beseda s príslušníkmi PZ

Žiaci 2. stupňa ZŠ (7. roč., 8. roč. + špeciálna trieda II.st.) sa zúčastnili besedy zameranej na trestnoprávnu zodpovednosť a šikanovanie s príslušníkmi Policajného zboru, mjr. Mgr. E. Čakajdovou a Mgr. M. Horniakom z Krajského riaditeľstva v Nitre. Okrem toho, že si na nej vysvetlili, čo si pod pojmom šikanovanie a kyberšikanovanie môžu predstaviť. Poučné a zaujímavé boli aj samotné príklady zo života. Väčšina detí v tínedžerskom veku si dokáže svoje správanie sa voči spolužiakom ospravedlniť výhovorkou, že všetko čo urobí je iba zo žartu. Na konkrétnych situáciách však deťom boli predostreté aj dôvody, prečo sú už za svoje konanie trestoprávne zodpovední.

Deti na záver besedy dostali niekoľko dobrých rád a tipov ako predchádzať prejavom kyberšikanovania. Po príležitosť byť odvážnym a čestným netreba chodiť ďaleko. Takéto situácie sa dejú okolo nás každý deň - neustále si vyberáme, či budeme mlčať alebo prehovoríme, či budeme konať alebo sa len prizerať...

Mgr. Andrea Mikešová, koordinátor dopravnej výchovy

Zo života našich Motýlikov, Lienok i Sovičiek

Fašiangy sú obdobím veselosti, radosti, plné zábavy a hlavne hudby. Celý jeden februárový týždeň sme v našej materskej škole venovali pozornosť týmto krásnym zvykom a tradíciám. Spoločne sme si s deťmi vyrábali rôzne karnevalové masky, deti sa oboznamovali s fašiangovými zvykmi a tradíciami a nemohla chýbať i krásna farebná výzdoba tried a spoločných priestorov materskej školy. Deti sa najviac tešili hlavne na deň „D“ a ten bol 13. február, kedy sa konal KARNEVAL. Naša materská škola sa od ranných hodín razom premenila na pestrofarebné miestnosti plné rozprávkových bytostí. Detský karneval prebehol vo veselej nálade, o ktorú sa postarali pani učiteľky i pán učiteľ. Deti mali možnosť pochutiť si na detskej výžive a sladkom prekvapení. Spoločne sme sa zabávali, tancovali, spievali a mali sme radosť zo všetkých masiek. Každá maska bola odmenená sladkou odmenou i karnevalovým odznakom. Poďakovanie patrí i rodičom, ktorí sa postarali o krásne karnevalové masky. Bol to pre nás všetkých veľmi pekný deň, a preto sa snažíme v našej materskej škole fašiangové zvyky a tradície zachovávať aj naďalej.

V priebehu februára deti absolvovali i dve hudobno-interaktívne predstavenia, z ktorých mali možnosť naučiť sa niečo nové. Najskôr nás navštívil „Ujo Viktor“ s jeho veselými a poučnými piesňami a neskôr aj „Danka a Janka“ s ich programom plným smiechu a zábavy, ako to u nich dvoch sestričiek dvojičiek býva. Začiatok marca sme venovali našej obci Kozárovce. Deti sa počas jedného týždňa oboznamovali s našou obcou, ale i jej históriou. Jeden deň zo svojho času nám venoval i pán starosta Ing. Bystrík Ižold a prišiel nás v doobedných hodinách navštíviť do našej materskej školy. Na začiatok ho deti privítali krásnou básňou o Kozárovciach, ktorá sa mu veľmi páčila. Potom sa nám pán starosta predstavil a deťom vysvetlil aká je jeho náplň práce. Na oplátku mu deti porozprávali všetko to, čo vedia o našej obci a mohli klásť pánovi starostovi i rôzne otázky, na ktoré im on s radosťou odpovedal. Za jeho návštevu ešte raz veľmi pekne ďakujeme.

Návšteva pána starostu

Tento týždeň sme mali pre deti pripravené i aktivity ako Spoznaj svoju dedinu, kde sme mali navštíviť tradičný ľudový dom pána Dávida Hudeca a taktiež aj aktivitu Hľadanie Kozárovského pokladu. Spomínané aktivity sa kvôli nepriaznivému počasiu nemohli uskutočniť a mali byť preložené na iný termín. Žiaľ, z dôvodu koronavírusovej pandémie museli byť všetky tieto a aj ďalšie plánované aktivity zrušené a brány našej materskej školy museli byť zatvorené až do odvolania. Pevne veríme, že táto situácia prejde v čo najkratšom čase a my sa budeme môcť znova všetci vidieť a objať s našimi deťmi.

Kolektív materskej školy Vám praje hlavne veľa zdravia a veľa síl v týchto náročných dňoch, ktoré momentálne prežívame.

Bc. Monika Žemberyová

Karneval v MŠ

ZÁPIS DETÍ NA PREDPRIMÁRNE VZDELÁVANIE
ŠKOLSKÝ ROK 2020 / 2021
TERMÍN PODÁVANIA ŽIADOSTÍ
30.04. – 31.05. 2020

POSTUP PRI PODÁVANÍ ŽIADOSTÍ O PRIJATIE DIEŤA DO MŠ NA ŠKOLSKÝ ROK 2020/2021 V SÚLADE S LEGISLATÍVOU:

- Termín podávania žiadostí od 30.04. 2020 do 31.05. 2020.
- Podávanie žiadsotí o prijatie dieťaťa sa bude organizovať elektronickou formou na e-mail: batova@zskozarovce.sk od 30.04. 2020 do 31.05. 2020.
- Podávanie žiadosti o prijatie dieťaťa bude možné podať aj osobne, bez osobnej prítomnosti dieťaťa, v termíne o ktorom Vás budeme informovať na stránke školy, vyhlásením v miestnom rozhlase.
- Žiadosť si stiahnite z web stránky školy https://zskozarovce.edupage.org – materská škola, kde budú doplnené aj ďalšie informácie potrebné k zápisu.
- Potvrdenie o zdravotnom stave dieťaťa sa nebude vyžadovať.
- Pred dátumom 30.04. 2020 sa žiadosti o prijatie dieťaťa do MŠ nebudú evidovať.

Mgr. Eva Báťová, zástupkyňa pre MŠ

Mužská spevácka skupina MATIČIAR jubiluje

Mužská spevácka skupina Matičiar vznikla pri príležitosti obnovenia činnosti Miestneho odboru Matice slovenskej v roku 1990, keď na Valnom zhromaždení prvýkrát verejne vystúpila. Matičiar sa zameriava na piesne ľudové z Kozároviec a blízkeho okolia, piesne národné, upravené (v úprave rodáka Janka Krajčiho). Účinkuje na rôznych kultúrno-spoločenských podujatiach organizovaných Maticou slovenskou, spoločenskými a politickými organizáciami, počas rodinných osláv, rôznych firemných stretnutí, stretnutí rodákov, spolužiakov a pri rôznych jubileách. Pri príležitosti 15. výročia vzniku, vydal prvé CD s názvom Kozárovské šíre pole v spolupráci s ľudovou hudbou Brezina z Trenčína. Spolu so Speváckou skupinou Lúč z Lužianok a Ľudovou hudbou Ponitran nahral CD Vaďila sa síkorka s mlinárom. Súbor má za sebou mnoho vystúpení na festivaloch ako Myjava, Východná, Tekov, Strážnica, Strakonice, v Nemecku, Maďarsku a ďalších. Nezabudnuteľné sú vystúpenia na celonárodných zhromaždeniach na námestí SNP v Bratislave a vítanie SR - 1. januára 1993. V poslednom čase sa orientuje na spoluprácu so Slovákmi z Maďarska, kde slovenským samosprávam napomáha v ich činnosti a udržiavaní svojej identity. Pravidelne vystupuje v meste Oroszlány, Dorog aj v Sarvaši. V roku 2007 ako víťaz krajskej prehliadky Nitrianskeho samosprávneho kraja úspešne reprezentoval kraj na celoslovenskej súťažnej prehliadke v Košiciach – Cassovia fest 2007, kde sa umiestnil v zlatom pásme. Pravidelne sa zúčastňuje okresných a krajských prehliadok, kde obsadzuje popredné miesta. V roku 2008 v spolupráci so Slovenskou televíziou úspešne účinkoval v relácii Kapura. Pravidelne účinkuje na speváckej prehliadke Memoriál Márie Švolíkovej, ktorú organizuje MO MS v Kozárovciach. Súbor spoločne vystupuje aj s Folklórnou skupinou Konopa, spoločne majú nacvičené viaceré spevácko-tanečné pásma. Organizačným a umeleckým vedúcim súboru je Ing. Igor Benčať, hudobný sprievod - akordeón Ing. Slavomír Baláž a Drahoš Ostrožlík. Pri viacerých akciách hudobný sprievod dopĺňa inštrumentalista Peter Beniačik. Veľmi dobrú spoluprácu v poslednom čase má skupina s JDS v Kozárovciach. Speváci sú neodmysliteľnou súčasťou ich podujatí rovnako aj akcií s Vinohradníckym spolkom. Na sklonku roka 2019 v spolupráci s TV 8 nahrali zábavné pásmo Silvester 2019 a na začiatku roka 2020 ďalšiu reláciu Fašangy. V roku 2020 Matičiar oslávi 30. výročie svojho vzniku. Pri tejto príležitosti má v pláne vydať ďalšie CD, aby sa ním odvďačil svojim pozorným poslucháčom a divákom. Všetci veríme, že sa spoločne stretneme na oslavách, na ktoré vás všetkých už teraz pozývame.

Ing. Igor Benčať

Výsledky hlasovania vo voľbách do NR SR v obci

Od volieb do NR SR ubehlo už takmer 6 týždňov. Komu dali hlas občania Kozároviec? Odpovede na túto otázku nájdete v priloženej tabuľke. Prečítané, spočítané a na základe aj našich hlasov dostali mandát jednotlivé strany. Pár fotografiami sme zachytili atmosféru volieb v oboch volebných obvodoch.

Počet voličov zapísaných v zozname voličov:	1627
Počet voličov, ktorí sa zúčastnili na hlasovaní	1140
Počet voličov, ktorí odovzdali obálku	1128
Počet voličov, ktorí zaslali obálku z cudziny	12
Počet platných hlasov	1130

Počty hlasov pre jednotlivé politické subjekty

Politický subjekt	Počet hlasov	%
SMER - SD	290	25.66 %
OĽaNO	199	17.61 %
ĽS Naše Slovensko	133	11.77 %
SME RODINA	98	8.67 %
KDH	87	7.70 %
PS / SPOLU	67	5.93 %
ZA ĽUDÍ	57	5.04 %
SaS	52	4.60 %
SNS	49	4.34 %
DOBRÁ VOĽBA	39	3.45 %
VLASŤ	34	3.01 %
MOST - HÍD	8	0.71 %
MÁME TOHO DOSŤ !	6	0.53 %
Socialisti.sk	5	0.44 %
Slovenská ľudová strana (SĽS)	3	0.27 %
SOLIDARITA - Hnutie pracujúcej chudoby	1	0.09 %
STAROSTOVIA A NEZÁVISLÍ KANDIDÁTI	1	0.09 %
Slovenské Hnutie Obrody	1	0.09 %

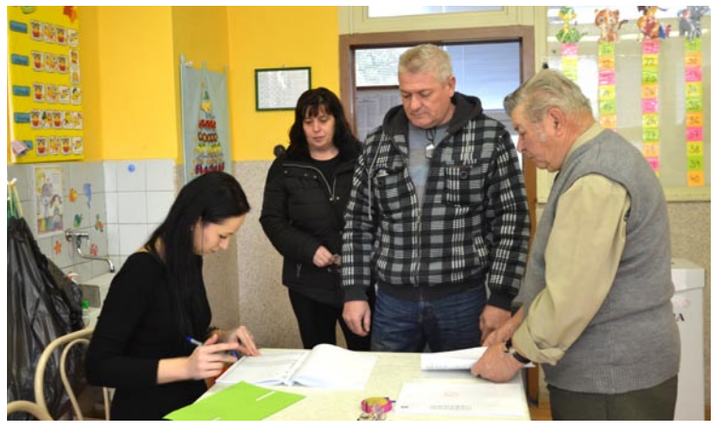

Z kroniky obce

Rok 1920 a 1930

Dnes, keď na nás útočí pandémia koronavírusu sa najprv vrátim presne o 100 rokov dozadu do roku 1920. V tomto roku končila vo svete posledná vlna podobnej pandémie a to španielskej chrípky. O tejto chorobe sa začalo na Slovensku písať v polovici roku 1918. Choroba sa dávala do súvisu s nezdravou stravou, dokonca švédsky lekári ju vraj spájali s jednotvárnou stravou miestnych robotníkov, ktorí konzumovali iba zasolené slede a kaleráb (Slovenské noviny zo 4. júna 1918). Niektoré pramene uvádzajú, že na túto chorobu zomrelo zhruba 0,5% všetkej vtedajšej populácie. V Kozárovciach, podľa matričných údajov, zomrelo na chrípku 13 ľudí (1918 osem ľudí a v roku 1920 päť ľudí). Na celom svete je odhadovaný počet zomrelých na chrípku okolo 50 miliónov. Vtedajšie Slovenské noviny ju aj vzhľadom na neexistujúcu globalizáciu a iné, pre vtedajších ľudí pravdepodobne dôležitejšie problémy, zachytili len okrajovo.

Ale vráťme sa späť do Kozároviec. V roku 1920 sa zachovali zápisy len zo školskej kroniky. Správcom školy bol v tomto čase Jozef Kaštiak. Na začiatku roku 1920 píše o mimoriadnych zimných prázdninách, ktoré trvali od 4. decembra roku 1919 až do 15. marca 1920. Bolo to spôsobené nedostatkom kurivového dreva pre školu a k tomu sa pridalo neskôr obsadenie školy robotníkmi, ktorí opravovali miestne cesty a stavali mosty. Od 15. marca 1920 nastalo oteplenie a deti znova začali chodiť do školy. Ako to bývalo vtedy zaužívané tak vyučovanie bolo od 11.mája až do konca školského roku obmedzené len na predpoludňajšie hodiny, lebo veľa detí potrebovali rodičia doma pre poľné práce.

V ďalšom školskom roku 1920-1921 navštevovalo školu 268 žiakov. Počas celej zimy bola dochádzka detí pre ochorenie na osýpky veľmi zlá. Priemerne chýbalo 30-40% detí. Náboženstvo v školskom roku 1920-1921 sa vyučovalo len 10 hodín pretože Koloman Haiczl bol 4 mesiace vo väzení v Bratislave. Počas jeho neprítomnosti ho zastupoval Emil Ďurkovič miestny kaplán. Po návrate Haizla z väzenia sa ľudia postavili proti jeho vyučovaniu náboženstva. Koloman Heiczl, rodák z Banskej Štiavnice, sa okrem iného zaoberal históriou, vydal množstvo kníh o histórii Nových Zámkov a Levíc ale publikoval po maďarsky a aj koniec svojho života prežil v Maďarsku.

O desať rokov neskôr, v školskom roku 1929-1930, bol už správcom a učiteľom Michal Knopp. V kronike sa síce nedočítame počet detí navštevujúcich miestnu školu pre chýbajúce stránky, ale zato vieme kedy boli vianočné prázdniny. Tie trvali podobne ako dnes od 22. decembra 1929 až do 6. januára 1930. Ako počas každých prázdnin aj cez tieto boli triedy, chodba a kancelárie vybielené, umyté a podlaha olejom naolejovaná.

18. januára predniesol Michal Knopp prednášku pre občanov o ovocných stromoch. Prednášky sa organizovali pravidelne v opatrovni (dnes by sa dalo povedať - škôlka) a mali za úlohu informovať dospelých o rôznych aspektoch života (poľnohospodárske záležitosti, zdravie ľudí, hospodárenie s peniazmi, pre ženy starostlivosť o dieťa a pod.). Na konci prednášky si miestni občania objednali 177 ovocných stromkov.

Fotografia z 15. júna 1930 - Michal Konpp, správca školy a jeho žiaci z prvej triedy.

Od 15. apríla boli veľkonočné prázdniny, ktoré trvali až do 23. apríla. Vyučovanie však začalo bez správcu školy Michala Knoppa, ktorý pri slávnostiach 6. - 7. marca prechladol a dostal zápal ľadvín. Bol lekárom uznaný za práceneschopného na 1 mesiac. V jeho I. triede bola poverená zastupovaním Mária Weilová, ktorá túto triedu učila popoludní po 3 hodiny denne. Ona viedla aj agendu správy školy.

25. apríla prišli do školy dvaja žandári s nasadenými bodákmi vyšetrovať krádež futbalovej lopty. Bolo to na žiadosť učiteľa Bela Fajtu. Krádež sa stala vo IV. triede. Niektorí žiaci ukradli zo školskej skrine loptu, vypustili z nej vzduch a potom po dedine ho predávali. O veci sa dozvedel triedny učiteľ Belo Fajta a krádež oznámil žandárom. Tí vyslovili svoju mienku, že v čase školy je učiteľ takou vážnou autoritou, že si so žiakmi musí spraviť poriadok. Rodičia žiakov sľúbili škodu nahradiť, oznámenie u žandárov triedny učiteľ odvolal.

18. augusta pri zrútení tunajšieho kováčskeho bytu našli murári pri stene mliečnik, v ktorom bola schovaná kostra malého dieťaťa.

21. augusta sa začalo vojenské cvičenie (divízne manévre) v okolí Levíc. Cez Kozárovce vo dne aj v noci prechádzali vojská. Cvičenie sa skončilo 25. augusta na poludnie. Dňa 23. augusta tu bol prítomný aj prezident Masaryk, ktorý prešiel okolo stanice v Kozárovciach o 8.30 h. Na cestnom prechode mu bolo podané hlásenie. Z dôvodu silnejšej prepravy vojsk v týchto dňoch, bolo na miestne stanici pozastavené prijímanie civilných zásielok.

1. septembra sa na školský rok 1930-1931 zapísalo 255 žiakov.

12. septembra prechádzal cez Kozárovce vtedajší prezident T.G.Masaryk

12. septembra odišiel z našej školy Ladislav Stano katechét (don Ladislav Stano bol prvý slovenský saleziánsky kňaz a prvý saleziánsky direktor na území Slovenska). Odišiel aj s ostatnými saleziánmi do Šaštína, prišli iní na ich miesta. Po ňom prevzal vyučovanie náboženstva Viliam Vagač tiež salezián (neskôr okrem iného aj misionár v Brazílii). Viliam Vagač sa tu stal známym aj vďaka, na tú dobu modernému spôsobu premiestňovania sa, na aute či motorke.

20. novembra bola mimoriadna búrka s bleskami a hromami, ľadovec a víchor o 11.30 h na poludnie. Búrka narobila veľké škody všade od Bratislavy sem k východu. Tu dolámalo veľké orechy.

Počas roka 1930 panovala veľká hospodárska a priemyselná kríza v dôsledku veľkej nadprodukcie výroby. Dovážalo sa zbožie z Argentíny, Maďarska a ruský dumping ešte aj ceny zbožia znižoval. Maďari sem doviezli obrovské množstvo prasiec, masti a sadla a preto tunajší producenti len málo a za lacno mohli odpredávať. 15.decembra bola vypovedaná obchodná zmluva s Maďarskom. Maďari už nenakupovali stroje z Československa, lebo sa rozhodli odoberať tieto od svojho spojenca Talianska. Nezamestanosť u nás veľmi vzrástla.

Miroslav Kopál

Žiaci na 1. sv. prijímaní - 11. mája 1930. Obrázok do kroniky podaroval Ladislav Stano, školský katechét.

Kvalitné domáce víno čaká na miestnych odberateľov

Členovia Vinohradníckeho spolku Kozárovce sa 8. februára tohto roku stretli na výročnej členskej schôdzi, aby si vypočuli, ako sa za posledný rok darí spolku, ako hospodári, čo plánuje na najbližší rok, a aby si na najbližšie tri roky zvolili predsedu, výbor a dozornú komisiu.

Spolok má 92 členov a jeho hlavným poslaním je formou svojpomoci pomáhať vinohradníkom, ktorí obrábajú a zveľaďujú vinohrady a samozrejme dorábajú víno.

Z plánu úloh prijatých na tento rok je treba najmä spomenúť nákup štepov na jarnú výsadbu, ktoré nakupujeme od firmy Vitis selekt podľa toho, koľko si členovia spolku objednajú. Organizovať účasť členov vinohradníckeho spolku na vinárskych súťažiach. Pripravovať a realizovať školenia s vinohradníckou a vinárskou tematikou, ako aplikácia postrekov do vinohradov, ako vyrobiť dobré víno, ako správne degustovať a hodnotiť víno. Na kultúrnych podujatiach organizovaných obcou sa podieľať ponukou kozárovských vín. V spolupráci s obcou sa podieľať na údržbe a opravách prístupových ciest k vinohradom na Pustej hore a na Starých viniciach. Spolu s farským úradom organizovať sv. omše, a to pri príležitosti sviatku sv. Urbana pri kaplnke na Pustej hore a pri príležitosti sviatku Povýšenia Kríža pod horou na ceste na Staré vinice. Vrcholnou akciou tohto roka už tradične bude koštovka mladých vín, ktorá sa bude konať 12.decembra. Od apríla do augusta budeme nakupovať a distribuovať chemické ochranné prípravky proti hubovitým chorobám na viniči. V rámci tohto programu budeme našich členov aj metodicky usmerňovať.

Člen výboru Mikuláš Betin pri novozriadenej meteostanici na Pustej hore.

Novinkou tohto roka je zvýšená snaha o čo najšetrnejšie používanie chemických postrekov a preto sa spolok zapojí do systému VineSense. Je to systém ochrany viniča založený na predikcii infekčného tlaku chorôb viniča. Základom je moderná meteostanica umiestnená vo vinohrade. V našom prípade to budú meteostanice dve – na Pustej hore a na Starých viniciach, ktoré budú poskytovať vždy aktuálne údaje o poveternostných podmienkach, ktoré slúžia ako podklad pre výpočet predpovede šírenia chorôb ako je pernospóra, múčnatka a pleseň sivá. Používateľsky jednoduchá aplikácia nás dopredu upozorní na riziko výskytu choroby a odporučí potrebný zásah. Členovia spolku následne dostanú SMS-správu z nášho spolkového telefónu.

V rámci diskusie sme sa zaoberali okrem iného aj problémom, ktorý trápi viacerých členov spolku a to je, že vieme dorobiť dobré vína, ktoré získavajú na súťažiach ocenenia, ale nevieme, čo s nimi a žiaľ nakoniec skončia v pálenici. Pre mnohých, najmä starších vinárov, je to demotivujúce. Kladú si naliehavú otázku: „Na čo sa mám namáhať, keď moje víno, nikto nechce?“ Na mieste sú obavy, že tento stav môže viesť k novej vlne opúšťania našich viníc. Preto sa aj touto formou obraciam na vás, našich spoluobčanov, nájdite si svojho vinára a kupujte víno pre svoju potrebu od neho. Verím, že aj takto pomôžeme našim vinohradom, lebo aj Pustá hora a Staré vinice sú Kozárovce.

V tomto roku si náš spolok pripomína 10 výročie založenia. Historicky vieme, že sme pokračovateľmi spolkov, ktoré tu boli v rôznej právnej pôsobnosti a slúžili myšlienke dorábaniu hrozna a výrobe vína. Mnohé tu boli desaťročia, ba až storočia pred nami, o čom sú historické dokumenty v rôznych archívoch. Ako občianske združenie Vinohradnícky spolok Kozárovce chceme pokračovať v týchto tradíciách a chceme zveľaďovať, pokiaľ to bude v našich silách, kozárovské vinohrady a dorábať dobré víno.

Štefan Gaži,
predseda VSK
Snimky: M. Nemčeková

Na snímke zľava: Martin Gaži, Viliam Tvrdoň, Ing. Viktor Sitár, Ján Majer , Mikuláš Betin, Ing. Pavol Benculiak, Štefan Gaži a Ing. Bystrík Ižold

Novoročné mosty spájali nielen brehy, ale aj ľudí

V našej obci sa po úspešnom pilotnom bežeckom podujatí pod názvom Beh Slovenskou bránou v októbri 2019 zrodila myšlienka založiť v obci bežeckú ligu. Organizátori prvý pretek ligy pripravili na 4. januára. Ak sa niekomu zdalo, že je to veľmi skoro po sviatočných dňoch, mýlil sa. Na beh sa zhŕklo množstvo bežcov zblízka i z ďaleka. A keďže Kozárovce majú ideálnu polohu pre motoristov i dochádzajúcich vlakmi a autobusmi, umiestnenie štartu a cieľa pri železničnej stanici bolo mimoriadne výhodné. Na úvod sa srdečne zvítavali najmä spriatelení bežci, ale po preteku sa už jednotlivé priateľské skupiny takmer zliali do jednej. Čaro podujatia tu jednoznačne pôsobilo. Ocenili to nielen diváci a bežci, ale aj špeciálna bežkyňa Miška Jarjabková, ktorá napriek svojmu mentálnemu postihnutiu ochutnala pôžitok zo svojich prvých pretekov. Organizátori jej vytvorili špecifický priestor a regionálny dvojtýždenník Slovenská brána venoval svoju cenu práve jej.

Na spoločný štart sa postavilo 103 bežcov, ktorých čakala 10 km alebo 5 km trať. Po nich štartovali priaznivci severskej chôdze (NW) a rekreačnej chôdze. Bežalo sa okruhmi, ktoré striedavo prechádzali po mostoch v obci. Do cieľa pribehli alebo prišli s úsmevom na tvári. Po oznámení oficiálnych výsledkov a ocenení, nasledovala tombola a po nich chutná gulášová polievka v Stope. Podujatie sa vydarilo. Pri lúčení bolo počuť, že si nenechajú ujsť ani jarný beh v Kozárovciach, ktorý sa uskutoční 21.marca.

Organizátori marcového behu neváhali ani deň a začali ešte s dôkladnejšou prípravou podujatia. Žiaľ, prvý marcový týždeň priniesol okrem znepokojujúcich informácií o šíriacom sa ochorení COVID-19 vo svete, aj prísne opatrenia na Slovensku. Zrušili sa spoločenské i športové podujatia, na ktorých sa mohlo stretnúť množstvo ľudí. Preto aj plány na jarný beh zostali iba plánom a nemohol sa realizovať. Výhodou rekreačného behu a chôdze je, že ho môžu nadšenci robiť aj v čase prísnych opatrení. Zostáva len veriť, že sa po čase opäť všetci stretneme a budeme sa tešiť z nových rekordov.

Monika Nemčeková, snímky autorka

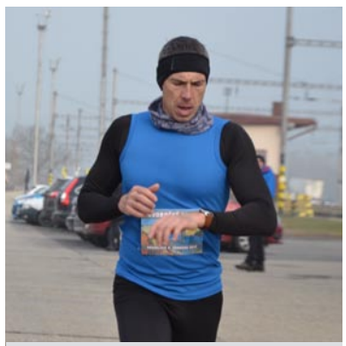

Absolútny víťaz J. Meszáros

Najrýchlejšia zo žien K. Bátovská

Ukončená súťaž vo futbale

Mužstvo dospelých začalo zimnú prípravu na jarnú časť sezóny 8. januára. Celá zimná príprava prebiehala v domácich podmienkach, kde mali hráči vytvorené primerané podmienky, predovšetkým vďaka tréningovému ihrisku s umelou trávou. V prípade nepriaznivého počasie prebiehali tréningy v telocvični základnej školy.

Do prípravy mužstva sa zapojilo sedemnásť hráčov. Novými tvárami, ktoré sa zapojili do prípravy s mužstvom, boli Patrik Borčin (hosťovanie zo Žitavian), Lukáš Štefanka (hosťovanie zo Žarnovice – Nová Baňa) a Anton Búry z nášho dorastu.

Tréningový proces s mužstvom neabsolvovali hráči, ktorí sú dlhodobo zranení - Juraj Ďurina, Matúš Ondrejka a Samuel Demian. Príprava mužstva prebiehala trikrát v týždni, v rámci prípravy sme odohrali šesť prípravných zápasov s jednou prehrou a piatimi výhrami - s ViOn-om U19 (2:3), s Alekšincami (7:1), s Partizánskym (6:3), s Kmeťovom (6:1), s Kalnou nad Hronom (2:0) a opäť s ViOn-om U19 (2:0).

S prípravou mužstva môžeme vysloviť spokojnosť. V mužstve vládla dobrá atmosféra a všetci sme sa tešili na prvý majstrovský zápas v Šuranoch. V Šuranoch sme odohrali výborný zápas, škoda len ďalších nepremenených príležitostí - výsledok mohol byť pre nás ešte priaznivejší, avšak bod za remízu 2:2 potešil.

Keďže momentálna situácia nám neumožňuje trénovať a hrať – súťaž bola ukončená (výsledky mužstiev v tejto sezóne boli anulované), chcel by som popriať všetkým pevné zdravie, trpezlivosť a verím, že sa všetci čo najskôr opäť stretneme.

Miroslav Reischl, tréner mužstva dospelých

KOZÁROVSKÉ NOVINY

Kozárovské noviny – občasník občanov obce Kozárovce • **Vydavateľ:** Obec Kozárovce, Hlavná 685, 935 22 Kozárovce, IČO: 00 307 149 • **E-mail:** sbpress@sbpress.sk • **Šefredaktorka:** PhDr. Monika Nemčeková • **Redakčná rada:** David Hudec, Bc. Renáta Ižoldová, Ing. Miroslav Kopál, Mária Orovnická, Bc. Dominika Skačanová • **Grafické spracovanie a tlač:** SB PRESS, s.r.o Tlmače • **Evidenčné číslo:** EV 3817/09, ISSN 1339-276X • **www.kozarovce.sk**